

# PwDR 2014-2020 Mesure 19 - LEADER



## **GAL Pays des tiges et chavées**

*Intitulé du Projet : 'De la graine à l'objet' – Gestion durable et productive des forêts,  
appui à la filière bois locale et insertion sociale*

RAPPORT D'ACTIVITES N° 0

Comité de projet du : 11/07/2016

*Période : Mars – juin 2016*

**Code projet** : 190203

**Arrêté Ministériel (date de signature):**

Période concernée : 01/01/2016 – 31/12/2020

**Budget global (100%)** : 199.900€

**Bénéficiaire de la subvention** : GAL Pays des tiges et chavées

**Coordonnées du coordinateur :**

Xavier Sohet – 083/670.341 – xavier.sohet@tiges-chavees.be

**Coordonnées de la chargée de mission** : Valérie Grandjean

[valerie.grandjean@tiges-chavees.be](mailto:valerie.grandjean@tiges-chavees.be) - 083/670.347

**Autorité responsable** : DGARNE

Personne de contact à l'administration: M. Conotte

**Autorité responsable du suivi technique** : DGARNE

Personne de contact à l'administration: M. Conotte

**Communes de** : Assesse, Gesves et Ohey

## **1. Généralités :**

### **1.1. Description succincte du projet**

Le projet vise à renforcer la filière locale du bois feuillu en l'ancrant dans une logique de circuit court. Pour concourir à cet objectif, le projet interviendra à différents échelons de la filière :

- Auprès des propriétaires forestiers dans le but d'assurer une gestion durable et productive des forêts. Le projet permettra également aux propriétaires de s'organiser entre eux afin de faciliter les travaux et la vente de bois.
- Auprès des entreprises de transformation (exploitants forestiers, scieries, menuisiers, construction bois) afin de mieux répondre à leurs besoins et à la demande des consommateurs.
- Auprès des consommateurs publics et privés, ainsi qu'auprès du secteur de la construction pour promouvoir l'utilisation de bois feuillu issu de forêts locales.

Le projet travaillera également à l'insertion de personnes fragilisées à travers les métiers du bois (travaux forestiers, exploitation, transformation).

### **1.2. Objectifs du projet**

- Soutenir le développement de la filière bois locale en augmentant la production, la transformation et la consommation locales de bois tout en préservant les caractéristiques environnementales des forêts du territoire.
- Permettre à des personnes fragilisées de retrouver une orientation professionnelle à travers les métiers du bois.

## **2. Activités durant la période (en fonction des objectifs)**

### **2.1. Description des activités**

#### **Gestion durable des forêts**

---

##### **Formations**

##### **Base de données propriétaires forestiers**

Préalablement à toute action, il était indispensable d'établir la base de données des propriétaires forestiers du territoire. Sur base de photointerprétation, l'ensemble des parcelles boisées du territoire ont été identifiées. Ces données, croisées avec les données cadastrales de chacune des communes ont permis d'établir la liste des propriétaires forestiers.

Quelques chiffres clés de la forêt du territoire :

	Surface	Nbre de propriétés
<b>Forêt totale</b>	5035 ha	484 (692 propriétaires)
<b>Forêt privée</b>	3957 ha	470 (678 propriétaires)
< 5 ha	333 ha	377
5 – 30 ha	738 ha	60
> 30 ha	2886 ha	33

La forêt du territoire - surfaces

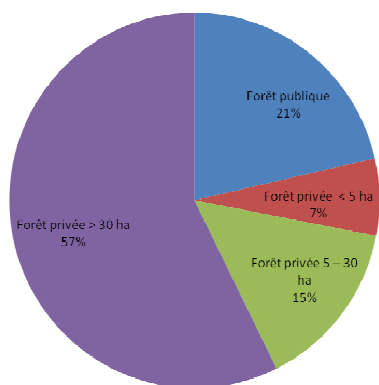

La forêt du territoire - Nbre propriétés

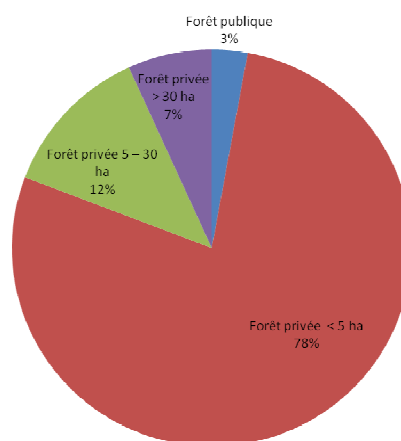

La forêt sur le territoire des communes de Gesves - Assesse - Ohey

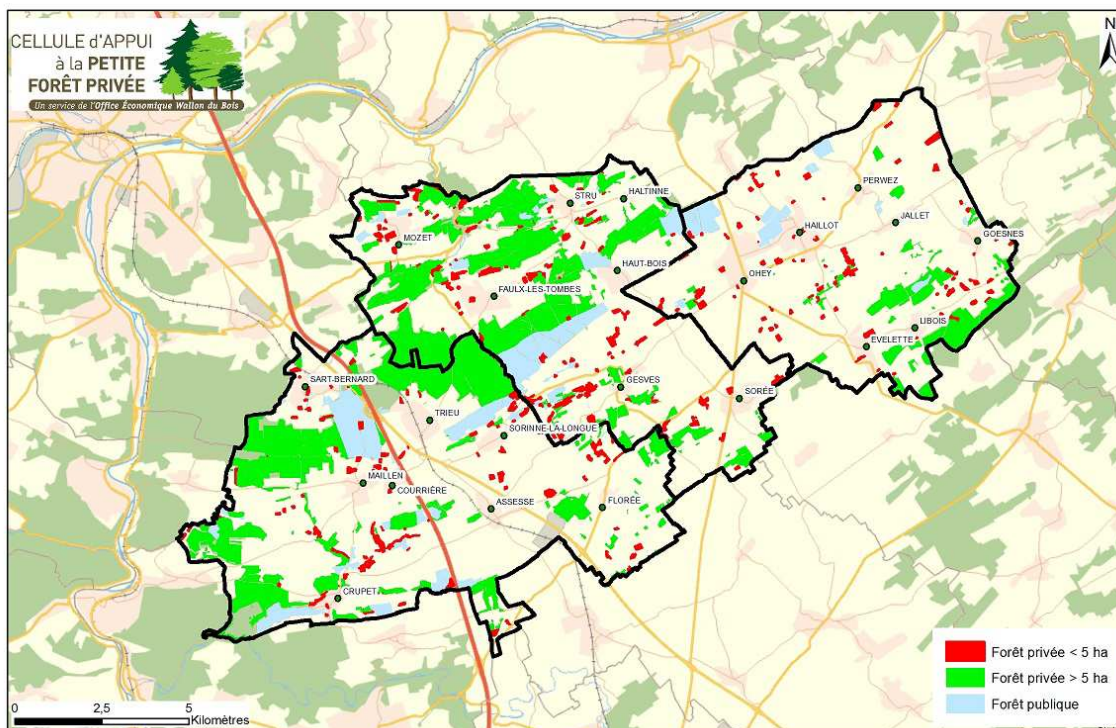

### Enquête auprès des propriétaires forestiers

Afin de mieux cerner les modes de gestion des forêts privées du territoire ainsi que les besoins et attentes des propriétaires en matière de formation à la gestion durable, une enquête a été lancée en juin auprès de l'ensemble des propriétaires privés. Le questionnaire d'enquête a été réalisé en collaboration avec les 2 partenaires du projet (voir Annexe technique 1). Il a été envoyé par courrier à tous les propriétaires et est disponible en ligne sur le site du GAL. Les réponses sont attendues pour le 10 juillet au plus tard. Afin d'assurer un taux de participation suffisant, des enquêtes seront également menées par téléphone pour les propriétaires dont nous disposons des coordonnées téléphoniques.

L'analyse des résultats de cette enquête devrait notamment permettre d'orienter les formations prévues dans le projet.

### Planification des formations

En concertation avec la SRFB et la CAPFP, un programme de formations destinées aux propriétaires forestiers été établi pour les 2 prochaines années :

- Octobre – novembre 2016 : organisation d'une visite en lien avec la vente groupée. Sujet encore à déterminer. Cela pourrait être la visite d'un chantier d'exploitation et d'une scierie.
  
- Mars à juillet 2017 : cycle de formation à la gestion forestière organisé en 5 modules d'une journée. Les thématiques abordées seront précisées à l'analyse des résultats de l'enquête en cours. Les propriétaires forestiers pourront s'inscrire aux modules qui les intéressent.
- Septembre 2017 : formation des guides forestiers
- Mars à juillet 2018 : deuxième édition du cycle de formation à la gestion forestière.
- Septembre 2018 : formation des coaches forestiers

Des conférences et visites viendront enrichir ce programme.

L'asbl Forêt Wallonne, chargée de la vulgarisation de Pro Silva au niveau régional, sera sollicitée dans le cadre de ces formations afin d'organiser une formation Pro Silva spécifique à la petite forêt privée.

### **Aide à la gestion**

#### Petite propriété privée (moins de 5 ha)

Une des premières actions menées dans le cadre du projet concerne spécifiquement les petites propriétés forestières privées (moins de 5 ha d'un seul tenant), souvent peu gérées. Menée en collaboration avec la Cellule d'Appui à la Petite Forêt Privée, cette action va

permettre aux propriétaires ciblés d'être conseillés, accompagnés dans la gestion de leurs parcelles mais également de participer à une vente de bois ou à des travaux groupés s'ils le désirent.

Concrètement, cette action groupée s'organise comme suit :

- Un courrier d'invitation à une séance d'information a été envoyé en mars aux propriétaires de moins de 5 ha. Afin de les informer du début du projet et de l'action groupée, le courrier a également été envoyé aux propriétaires de plus de 5 ha.
  - Une séance d'information a été organisée le 13 avril, au cours de laquelle la démarche a été présentée aux propriétaires forestiers. Cette séance d'information a suscité l'intérêt des propriétaires puisqu'elle a rassemblé pas moins de 50 personnes.
- 
- Les propriétaires intéressés de participer à l'action groupée ont ensuite pu bénéficier d'une visite de diagnostic, assurée par le technicien forestier de la CAPFP. Gratuite et sans engagement, cette visite est l'occasion de faire le point sur les objectifs du propriétaire quant à ses parcelles forestières ainsi que sur les travaux à réaliser. 44 visites ont été réalisées d'avril à juillet, couvrant une surface de 74 ha. Un reportage télé a été réalisé avec Canal C sur une des visites de diagnostic : <http://www.tiges-chavees.be/gestion-groupee-des-petites-forets-privées-reportage-canal-c/>
  - Un appel d'offre a été lancé afin de sélectionner un gestionnaire forestier chargé du marquage des bois, de l'élaboration du catalogue et de la vente. La candidature conjointe de Denis Herman et Olivier Baudry a été retenue selon les critères prédéfinis (voir Annexe technique 2 : tableau comparatif des offres).
  - Suite aux visites de diagnostic, 22 mandats de vente de bois ont été donnés par des propriétaires aux gestionnaires sélectionnés. 4 propriétés sont intéressées par des travaux de régénération.
  - Le marquage des bois est prévu durant les mois de juillet et août. Au cours de cette période, un appel d'offre sera également lancé pour les travaux forestiers. Fin août, le catalogue des ventes sera publié.
  - La vente de bois aura lieu en octobre.

L'action groupée en chiffres :

	Nombre	Surface (ha)	% surface
Propriétés < 5ha sur le territoire	377	333	100
Propriétés ayant montré un intérêt	55		
Visites de diagnostic	44	74	22
Mandats de vente de bois	22	28	8.5
Propriétés intéressées par des travaux de régénération	4	5	1.5

Lors des précédentes actions groupées menées par la CAPFP, le taux de propriétés ayant sollicité une visite de diagnostic était généralement compris entre 5 et 10%. On atteint ici les 12%, ce qui représente un bon taux de participation.

Au-delà des possibilités de mieux vendre ses bois, l'action groupée menée avec la CAPFP est également un bon moyen de ré impliquer le propriétaire dans la gestion active de ses parcelles forestières et ainsi d'augmenter durablement la valorisation des bois du territoire.

#### Propriétés intermédiaires (5 – 30 ha)

Informés de l'action menée en faveur des propriétés forestières de moins de 5 ha, plusieurs propriétaires possédant entre 5 et 30 ha ont manifesté leur intérêt pour une visite de diagnostic. Ayant souvent hérité de leurs parcelles forestières, ces propriétaires possèdent très peu de connaissances en matière de gestion sylvicole et ont besoin d'être conseillés, accompagnés. Ils sont réticents à faire appel directement à un gestionnaire professionnel ou n'en connaissent pas et sont demandeurs d'avoir un premier avis neutre sur les travaux et coupes à mener dans leurs bois.

Le cadre de travail de la CAPFP ne lui permet pas d'intervenir dans les propriétés de plus de 5 ha. On réfléchit alors actuellement aux possibilités de répondre à cette demande. Dans un premier temps, l'enquête en cours doit permettre de mieux cerner cette demande. Ensuite, une rencontre sera organisée avec la Fédération Nationale des Experts Forestiers afin de leur présenter la situation. Actuellement, on envisage que ces visites de diagnostic soient assurées par la SFRB.



## **Appui à la filière de transformation**

---

Afin d'assurer la pertinence des actions d'appui à la filière bois locale, il semble opportun d'acquérir une bonne connaissance des différents acteurs de la filière. Il y a lieu notamment de préciser pour chaque acteur les éléments suivants :

- Sources d'approvisionnement et quantités ;
- Volumes de bois traités ;
- Produits finis proposés ;
- Clients finaux ;
- Besoins, attentes par rapport au projet ;
- Participation éventuelle à l'accueil de personnes fragilisées

On prévoit dès lors de rencontrer l'ensemble des acteurs bois du territoire. Cette rencontre



sera également l'occasion d'établir un lien de confiance avec les acteurs et de faire la promotion de la marque Bois local lancée l'année dernière par l'Office Economique Wallon du Bois.

Les scieries Dubois et Hontoir ont déjà été rencontrées. Dans les mois à venir, des rencontres avec les acteurs de la seconde transformation seront planifiées.

## **Sensibilisation des citoyens**

---

Pas d'action menée sur la période.

## **Insertion sociale**

---

### **Rencontre avec des EFT actives dans les métiers du bois**

Dans la fiche projet, il était prévu de développer l'insertion de personnes fragilisées dans les métiers du bois avec un menuisier du territoire. Entretemps, ce menuisier a quitté le territoire et s'est installé dans la région de Nassogne. Il est donc indispensable d'imaginer d'autres formes de partenariats pour pouvoir développer ces activités. Dans cette optique, on a repris contact avec l'EFT Espaces de Ciney que nous avons déjà rencontré. Cette EFT est active actuellement dans les travaux forestiers et nous étudions avec eux la possibilité de créer une antenne sur notre territoire qui pourrait proposer des activités de transformation du bois aux stagiaires. Afin de s'imprégner d'autres expériences, l'EFT la Renardière, située à Bertrix, a été visitée, également active dans les travaux forestiers, le sciage et la menuiserie.

### **Participation au séminaire Agriculture et Foresterie sociales – RWDR**

Suite aux contacts pris dans le cadre du présent projet avec Espaces et la Renardière, les deux structures ont participé au séminaire organisé par la Cellule d'Animation du Réseau. Elles ont pu partager leur expérience en matière de foresterie sociale.

### **Suivi du projet**

---

Un comité de suivi composé de personnes ressources du territoire (scieurs, exploitant forestier, propriétaire, DNF, représentant Pro Silva, menuisier) a été constitué afin de réfléchir sur les actions du projet et de les orienter le cas échéant. Il permettra également de renforcer l'appropriation du projet par les acteurs de la filière. Ce comité se réunira deux fois par an, avant les comités de suivi.

### **Formations et colloques**

---

#### **Formations suivies par la chargée de mission :**

- Formation, suivi guides forestiers – SRFB – 12/04/2016
- Cycle de formation à la gestion de projets – RWDR – mai juin 2016
- Formation Pro Silva – SRFB et Forêt Wallonne – 30/05/2016

#### **Colloques auxquels la chargée de mission a participé**

- Rencontres Filière Bois – Bois et Habitat – 18/03/2016
- InterGAL – 12/05/2016
- Séminaire Quel avenir économique pour les forêts – UVCW – 21/06/2016
- Agriculture et foresterie sociales – CAR – 23/06/2016



## 2.2. Indicateurs

Indicateurs de réalisation et de <i>résultats</i>	Objectif	Réalisé au 30/06/16	Réalisé au 31/12/16	Commentaires
Réalisation d'une enquête auprès des propriétaires forestiers	1	En cours		
<i>Nombre de propriétaires sondés</i>	600	678		
<i>Nombre de propriétaires participant à l'enquête</i>	50			
Organisation de cycles de formation (5j) à la gestion forestière durable	2	0		
<i>Nombre de participants formés</i>	40	0		
Organisation d'une opération petits propriétaires forestiers	1	En cours		
<i>Nombre de petits propriétaires participants</i>	50	55		
<i>Nombre d'ha visités par la CAPFP</i>	35	33		
<i>Volume de bois mobilisé (en m<sup>3</sup>)</i>	500	0		
Formation de coaches forestiers	1	0		
<i>Nombre de coaches forestiers formés sur le territoire</i>	5	0		
Création d'un réseau de coaches forestiers	1	0		
Actions de sensibilisation des propriétaires (conférences - visites)	8	0		
<i>Nombre de propriétaires sensibilisés</i>	160	0		
Etude des besoins en bois d'œuvre locaux	1	0		
Confection de brochures d'information sur le bois dans la construction	1	0		
<i>Nombre de brochures diffusées</i>	500	0		
Organisation de visites de chantiers à destination des acteurs de la construction	3	0		
<i>Nombre de participants aux visites de chantier (cumulé)</i>	60	0		
Organisation de tables rondes filière bois (réseau d'acteurs)	3	0		
<i>Nombre de participants aux tables rondes (cumulé)</i>	60	0		
Confection d'une brochure grand public sur l'usage du feuillu	1	0		
<i>Nombre de brochures diffusées</i>	2000	0		
Actions de sensibilisation grand public	5	0		
<i>Nombre de personnes sensibilisées</i>	3000	0		
Formations de guides forestiers	2	0		

<i>Nombre de guides forestiers formés</i>	10	0		
<i>Nombre de personnes ayant bénéficié des services d'un guide forestier</i>	400	0		
Création d'un circuit touristique sur les métiers du bois	1	0		
<i>Nombre d'écoliers sensibilisés</i>	250	0		
Etude d'opportunité de créer une Charte Forestière de Paysage	1	0		
Appui à la création d'une entreprise à finalité sociale	1	0		
<i>Nombre de personnes en stage</i>	10	0		
<i>Nombre de personnes bénéficiant du RIS orientés vers la filière</i>	15	0		

La structure des indicateurs est celle présentée dans le PDS. Elle permet de rassembler les indicateurs de réalisation et de résultats relatifs à une même action, tout en les distinguant (police normale / italique)

### **2.3. Points positifs et difficultés rencontrées**

A ce stade initial du projet, aucune difficulté majeure n'a été rencontrée.

La participation des propriétaires de moins de 5 ha à l'action groupée est encourageante et montre que le projet apporte une réponse à une réelle demande des propriétaires forestiers d'être accompagnés dans la gestion de leur forêt.

## **3. Programme de travail pour la période suivante**

### **Gestion durable des forêts**

---

- Analyse des résultats de l'enquête
- Vente de bois groupée (octobre)
- Organisation d'une visite en lien avec la vente de bois groupée à destination des propriétaires

### **Appui à la filière bois**

---

- Suivi des rencontres avec les acteurs de la filière bois (seconde transformation)

### **Sensibilisation des citoyens**

---

- Création de panneaux de sensibilisation à la gestion forestière

### **Insertion sociale**

---

- Rencontre avec les CPAS des 3 communes
- Prospection sur les différents types de structures d'insertion possibles.

## 4. Annexes

### 4.1. Tableau financier Extrait DC (feuille « synthèse »)

## 4.2. Communication

### 4.2.1. *Actions de Communication spécifiques au projet*

<b>Date</b>	<b>Description des actions de communication</b>
Mars 2016	Newsletter OEWB - Action petites propriétés privées
Avril 2016	Inf'Ohey - Séance d'info action petites propriétés privées
Avril 2016	Gesves Info - Action petites propriétés privées
Juin 2016	Perspectives et Réalités Assesse (Hors série) - Présentation du projet Forêt
Juin 2016	CanalC - Visite de diagnostic petite forêt privée

## 4.3. Time sheets